RAPPORT D'ACTIVITES

2022

compagnons bâtisseurs

NOUVELLE-AQUITAINE

SOMMAIRE

Rapport moral P.4

Implantation et chiffres clés P.8

Membres du CA P.11

Organigramme de l'association P.12

Dordogne P.16

Gironde – Activités Habitat P.18

Gironde – Activités Insertion et formation P.24

Formation P.28

Landes P.30

Lot-Et-Garonne P.34

Pyrénées Atlantiques P.36

Conclusion P.40

compagnons bâtisseurs
NOUVELLE-AQUITAINE

RAPPORT MORAL

Jacques ALVAREZ
Président des CBNA

Bonjour à toutes et à tous,
Cette année, nous avons poursuivi avec détermination le travail de restructuration entamé depuis 2021, tant au niveau administratif que financier, tant au niveau humain que matériel.
Nous, c'est-à-dire les trois composantes de l'association : les salariés et bénévoles, l'équipe de direction et les administrateurs.
Chacun à sa place et dans son rôle, le tout dans un esprit de concertation et de collaboration.
Avec pour tous et chacun, des efforts à faire et des satisfactions à en tirer.
Avec pour tous et chacun, et c'est bien normal, quelques incompréhensions, crispations et impatiences.
Nous sommes toutes et tous conscients que cette restructuration, est une tâche nécessaire, pour ne pas dire vitale ; nous savons toutes et tous que cette tâche n'est pas achevée et que les améliorations à apporter dans le fonctionnement de notre association, à tous les niveaux, restent nombreuses pour que nous puissions évoluer dans un environnement de travail plus sécurisant, plus efficace et donc plus serein et plus motivant.
Depuis 2021, des attentes fortes au niveau des conditions de travail et de rémunération ont été exprimées par un grand nombre d'entre vous, les salariés.
La réponse des administrateurs a été claire, ces attentes sont dans l'ensemble justifiées et nous souhaitons pouvoir y répondre du mieux possible dans la mesure du possible.
Sur les conditions de travail, la rigueur nouvelle apportée dans la gestion des activités, dans la gestion des équipements, dans la définition des postes et dans le soutien renforcé apporté par l'encadrement commencent à porter leurs fruits et je pense que nous sommes sur la bonne voie.
Sur les conditions de rémunération, vous avez pu le constater, des progrès ont été réalisés, certains parce qu'enfin les éléments salariaux de notre convention collective ont évolué ; d'autres par la volonté propre de l'association tant au niveau pécunier qu'au niveau des statuts et de l'ancienneté.
Des efforts ont été réalisés, ils ne sont certainement pas suffisants d'autant que la situation économique vient « grignoter » ces avancées, nous poursuivrons donc sur cette lancée dans les mois à venir, mais comme je l'ai dit précédemment nous faisons et nous ferons « du mieux possible dans la mesure du possible ».
Nous sommes une grande association dont l'utilité sociale s'inscrit pleinement dans les préoccupations sociales, économiques et écologiques de notre temps.
Nous sommes une association connue et reconnue des acteurs publics comme privés, tant au niveau régional que départemental, ils nous sollicitent de plus en plus et nous considèrent comme des partenaires à part entière, notre chiffre d'affaire 2022 en est la meilleure preuve …Oui, je le sais bien certains d'entre vous n'aiment pas ces termes qui font référence au monde économique, au monde de l'entreprise mais ne l'oublions pas nous sommes confrontés aux mêmes réalités, aux mêmes nécessités vitales que n'importe quelle entreprise : se voir confier des chantiers, des missions, se les faire rétribuer au juste prix et les mener à bien dans les règles de l'art pour que la confiance dans le savoir-faire de notre association grandisse encore et que nos salariés en insertion gagnent en confiance quant à leurs capacités.
Mais cette réalité, qui est celle de toute entreprise du bâtiment, ne nous fait pas oublier qu'avant tout nous sommes au service de l'humain, que nos actions, chantiers et missions doivent répondre à cet objectif premier.
Notre activité n'est pas simple, elle a deux facettes qui peuvent parfois s'entrechoquer et qu'il n'est pas toujours facile de mener de front : être d'excellents professionnels dans notre coeur de métier, le bâtiment ; être excellents dans notre objectif premier, la solidarité dans son sens le plus global au service des moins favorisés d'entre nous. Il ne s'agit pas seulement d'apporter aux ménages qui font appel à nous un meilleur confort physique en améliorant leurs conditions d'habitat, il s'agit aussi de les accompagner sur le chemin de la réassurance dans leurs capacités à faire et d'une socialisation plus épanouie.
Nous sommes aussi une association avec un passé et porteuse d'une histoire forte.
C'est au travers de cette histoire faite de réussites, d'échecs, d'expérimentations et de tâtonnements, de développements et de reculs que s'est forgée notre identité tant en interne qu'à l'extérieur.
Aujourd'hui, la vie et le développement de l'association ont fait qu'un nombre important de nouveaux compagnons ont intégré l'association et rejoint les équipes.
Il est primordial que les plus anciens d'entre vous, les plus anciens d'entre nous aient à l'esprit la nécessité d'être un pont, une courroie de transmission entre l'association d'hier, celle d'aujourd'hui et, bien sûr, celle de demain.
Il est primordial, qu'au-delà des écrits (projet associatif, projet stratégique…), chacun d'entre vous, d'entre nous transmettent à ceux qui nous rejoignent les valeurs qui sont les nôtres, qui sont le fil d'Ariane qui nous permet et nous permettra de passer d'hier à demain sans perdre en chemin l'âme des compagnons bâtisseurs.
Financièrement, l'année 2022, se termine par un léger excédent.
C'est un résultat qu'il convient de saluer puisqu'il s'inscrit dans une situation économique globale difficile, dans un contexte interne salarial en augmentation et dans un effort réel d'amélioration des équipements.
Il est le fruit de nos efforts à toutes et à tous et d'une rigueur accrue à tous les niveaux de la gestion financière : chaque petite économie, chaque gain supplémentaire aussi insignifiants soient-ils sont des pierres à l'édifice de notre consolidation financière.
Consolidation plus que nécessaire, car si cette année encore notre budget de fonctionnement est en augmentation démontrant ainsi notre vitalité, notre structure financière globale, absence de fonds propres et donc une trésorerie insuffisante, reste fragile.
En 2023, cette consolidation doit être et sera une priorité pour le Conseil d'Administration.
Premier acte de cette mobilisation, la modification de nos statuts et la création d'une nouvelle catégorie de membres « les membres partenaires » qui va nous permettre de lancer une campagne auprès, principalement, de nos grands donneurs d'ordre, financeurs et autres partenaires afin qu'ils nous apportent un soutien plus marqué, voire même qu'ils nous permettent de renforcer les fonds propres de l'association.
Deuxième acte, nous allons travailler à la création d'un fonds de dotation à même de nous procurer des moyens nouveaux pour une plus grande sécurité financière permettant ainsi d'envisager des projets innovants.
Mais je le rappelle, cette mobilisation doit être le fait de toutes et de tous car chacun d'entre nous peut être acteur, doit être acteur de cette consolidation financière dont nous avons absolument besoin.
En conclusion, de très forts et sincères remerciements…
A toutes et à tous qui, d'une manière ou d'une autre, d'une place ou d'une autre, participent à cette belle aventure que sont les Compagnons Bâtisseurs Nouvelle Aquitaine.
Et félicitations pour le travail accompli !

L'ASSOCIATION

compagnons bâtisseurs
NOUVELLE-AQUITAINE

Activité globale de l'association en 2022

Après quelques années de turbulence, sanitaires et organisationnelles, 2022 a constitué pour notre association une année de stabilisation et même en partie de renouveau.

Si des adaptations, des améliorations sont encore nécessaires, le travail accompli et les actions menées sur le terrain, auprès et avec les habitants, sur nos différents territoires d'implantation, sont riches et fortes.

Qu'il s'agisse de nos activités Habitat, du travail mené dans le champ de l'insertion ou de la formation, les accompagnements menés et les chantiers réalisés montrent le dynamisme des Compagnons.

Sans être exhaustifs, plusieurs évolutions peuvent

- Nos activités dans le champ de l'habitat intègrent progressivement de nouvelles préoccupations, absolument essentielles, comme la lutte contre la précarité énergétique et l'adaptation des logements -à l'âge ou aux évolutions des températures estivales-,
- Nos chantiers d'insertion interviennent de plus en plus dans le champ du logement –fondement de notre projet associatif- et s'appuient pour ce faire sur des partenariats forts avec nos partenaires, bailleurs et collectivités,
- La qualité de nos actions de formation, repensées et réorganisées depuis 2021, notamment en s'appuyant sur l'obtention du label Qualiopi, est saluée par nos partenaires et financeurs, signe que les efforts réalisés et la compétence déployée par l'équipe sont récompensés,
- Nos actions dans le champ du réemploi solidaire de matériaux du bâtiment, au travers de nos plateformes Solibat, se consolident et trouvent peu à peu leur place dans une filière en cours de structuration,
- La participation de nos volontaires, enfin, maillons essentiels dans la vie des Compagnons, se renforce chaque jour et apporte une dynamique –et des questionnements- indispensables à la vie et au renouvellement des Compagnons.

Les éléments ci-après proposent un portrait impressionniste, loin d'être exhaustif, de l'activité des Compagnons en 2022, sous forme de quelques chiffres marquants.

L'activité 2022 en quelques chiffres

En 2022, les secteurs d'activités de l'association sont restés globalement les mêmes que les années précédentes et se répartissent entre :

- Les chantiers d'auto-réhabilitation et auto-construction accompagnée,
- Les dépannages pédagogiques, notamment dans le champ de la lutte contre la précarité énergétique,
- L'accueil de volontaires sous différentes formes,
- Les actions d'insertion par l'activité économique au travers des Ateliers Chantiers d'Insertion,
- Les actions de formation, tant en certifications qu'en découvertes métiers,
- Les actions d'Accompagnement Vers et Dans le Logement.

115 chantiers ARA

527 habitants accompagnés

92 dossiers de médiation liés à des problématiques d'habitat

95 dépannages pédagogiques

457 temps collectifs et d'animations

28 Stagiaires de la formation

67 chantiers supports d'insertion

100 salariés accueillis en chantiers d'insertion

4 chantiers formation

Au total, 1274 personnes impactées par nos actions.

La vie associative & bénévole

Notre association a connu au cours des dernières années une augmentation très forte du nombre des salarié-es qui la composent et, en parallèle, sans que ces deux événements soient étroitement liés, une diminution de la vivacité associative, se traduisant par une stagnation, voire une diminution du nombre d'adhérents et de bénévoles, et une difficulté à renforcer Conseil d'Administration et bureau.

Or, le bénévolat constitue non seulement un ferment indispensable aux dynamiques en œuvre au sein de l'association, mais également un des fondements historiques du mouvement des Compagnons Bâtisseurs ; A son origine, le mouvement s'appuyait en effet exclusivement sur la participation volontaire de bâtisseurs, français et étrangers, pour mettre en œuvre ses projets de construction de logements et de locaux collectifs.

Aussi, la participation bénévole et l'implication doivent-elles retrouver une place importante au sein de notre association. Dans ce but, une démarche de revitalisation du bénévolat et de la vie associative a été initiée courant 2022 et se renforcera en 2023 et 2024.

Elle se caractérise par plusieurs actions :

- Une sensibilisation forte des équipes et bénévoles actuels quant à l'intérêt et à la nécessité que les habitants, bénévoles, partenaires, adhèrent à l'association,
- La mise en place, avec nos partenaires associatifs, d'adhésions croisées, afin de faire vivre au quotidien les partenariats,
- L'organisation de campagnes régulières de ré-adhésion, pour que l'engagement avec les Compagnons s'inscrivent dans le moyen terme,
- Une démarche progressive de renforcement du Conseil d'Administration et du bureau, au travers de la recherche et de la mobilisation de nouveaux bénévoles dirigeants,
- La mise en place d'une véritable structuration du bénévolat au sein des Compagnons pour permettre à chacun-e de s'investir selon ses disponibilités et ses compétences et de contribuer aux actions quotidiennes des Compagnons.

Composition du Conseil d'Administration

Jacques ALVAREZ
Président

Ronan BIDAULT
Trésorier

Marc REVAULT
Secrétaire

Cécile POUEYTO
Secrétaire adjointe

Denis TREJAUT
Membre

Annick VERNAY
Membre

André BARBE
Administrateur

Jean-François HENRY
Administrateur

Les adhérents

Le retour progressif d'une véritable dynamique associative

191 adhérents

En augmentation de **54%** par rapport à 2021

63% de femmes

Une dynamique plus forte en Gironde que dans les autres départements

ORGANIGRAMME *

GIRONDE Insertion / formation

Simon Guyard – *Responsable Insertion / Formation Gironde*

- **Caroline Durand** – *Assistante Administrative*
- **Gilles Resse** – *Coordinateur de chantiers*
- **Thierry Audinette** – *Encadrant / Coordinateur Technique d'insertion*
- **Grégory Jullien** – *Encadrant / Coordinateur Technique d'insertion*
- **Frédéric Thomas** – *Encadrant / Coordinateur Technique d'insertion*
- **Gély Carron** – *Encadrant Technique d'Insertion*
- **Julien Pellerin** – *Encadrant Technique d'Insertion*
- **Cyrille Diaz Hidalgo** – *Encadrant Technique d'Insertion*
- **Antonia Lopez-Mur** – *Encadrante Technique d'Insertion*
- **Patrick Chevalier** – *Accompagnateur socio-professionnel*
- **Nathalie Chlebowsky** – *Accompagnatrice socio-professionnelle*
- **Pauline Bouyssonnie** – *Accompagnatrice socio-professionnelle*
- **Safia Zouaoui** – *Accompagnatrice socio-professionnelle*
- **Isabelle Ramirez** – *Accompagnatrice socio-professionnelle*
- **Francisco Robalo** – *Encadrant Technique d'Insertion*
- **Mickaël Bergeon** – *Encadrant Technique d'Insertion*
- **Guillaume Viardot** – *Encadrant Technique d'Insertion*
- **Caroline Gofron** – *Coordinatrice Formation*
- **Patrick Hillairet** – *Formateur Coordinateur Technique*
- **Soraya Galem Tani** – *Formatrice*
- **Eric Vegas** – *Animateur Technique Formateur*

41 salariés en parcours

Siège

Axel Goursolas – *Directeur*

- **Marie Bouleau** – *Responsable RH*
- **Sofia Rami** – *Gestionnaire RH*
- **Christophe Marbach** – *Assistant RH*
- **Bertrand Lacaze-Labadie** – *Responsable administratif et financier*
- **Nicolas Lucien** – *Comptable*
- **Rachel Nkenda** – *Agente d'entretien*
- **Elodie Biscarrat** – *Agent d'accueil et administratif*
- **Morgane Bonheur** – *Chargée de communication*

GIRONDE Habitat

Alexis Trillard – *Responsable Habitat Gironde*

- **Lamya Boutadiz** – *Médiatrice Habitat*
- **Maud Hilmi** – *Médiatrice Habitat*
- **Laurent Biaujaud** – *Animateur Technique*
- **Elodie Charlier** – *Animatrice Technique*
- **Amélie Herault** – *Animatrice Technique*
- **Nadia Issaadi** – *Animatrice Technique*
- **Sabrina Amar-Bahida** – *Coordinatrice SLIME / AVDL / Volontariat*
- **Nikita Mohlmann-Rodulfo** – *Animateur Technique SLIME*
- **Sophie Cortade** – *Accompagnatrice AVDL*
- **Francis Piveteau** – *Animateur Technique*
- **Nathalie Chlebowsky** – *Accompagnatrice socio-professionnelle*

Antenne LOT-ET-GARONNE

Julien Bouillaud – *Responsable Territorial Lot-et-Garonne / Dordogne*

- **Farid Méziane** – *Animateur / Coordinateur Technique 47*
- **Antonio Martins Fernandes** – *Animateur Technique 47*
- **Alex Ziahulaq** – *Animateur Technique 47*

Antenne DORDOGNE

- **Etienne Morillon** – *Animateur Technique 24*

Antenne Pyrénées Atlantiques

Charlie Urrutiaguer – *Responsable territorial Pyrénées Atlantiques*

- **Yoan Faurens** – *Animateur Technique*
- **Cyril Morin** – *Animateur Technique*
- **Séverine BARSACQ** – *Animatrice Habitat*

Antenne LANDES

Maloup Bory – *Responsable Territoriale Landes*

- **Adil Bruneau** – *Animateur Technique*
- **Zaki Daouchi** – *Médiateur Habitat*
- **Patrice Leboud** – *Animateur Technique*
- **Claire Roussy** – *Accompagnatrice socio-professionnelle*
- **Pauline Massaux** – *Accompagnatrice socio-professionnelle*
- **Didier Aussage** – *Encadrant Technique d'insertion*
- **Philippe Béziat** – *Encadrant Technique d'Insertion*
- **Abdelaziz Farud** – *Encadrant Technique d'Insertion*

16 salariés en parcours

* *Organigramme à la date du 30 juin 2023*

Activités 2022 par département

compagnons bâtisseurs
NOUVELLE-AQUITAINE

DORDOGNE

Département Dordogne : le CAR 24
Démarrage de l'action : 2018
Nature des actions : dispositif ARA

Partenaires

12
chantiers ARA logement

30
personnes impactées

1
chantier participatif

Perspectives 2023

Accroître nos interventions en lien avec la précarité énergétique
pour répondre aux besoins des habitants fragilisés. Inscrire l'ARA dans des programmes d'amélioration de l'habitat et intégrer de nouveaux partenaires.

Faire émerger un nouvel Atelier de Quartier
dans le quartier de Chamiers en s'appuyant sur les partenariats locaux développés. Renforcer les ateliers et l'outilthèque pour répondre aux besoins des habitants du quartier.

Contexte

En 2018, avec le soutien et en partenariat avec la Fondation Abbé Pierre, nous avons lancé un bricobus départemental en Dordogne, le CAR 24 (Camion de l'Auto-réhabilitation accompagnée en Rural). Depuis, ce dispositif qui a pour objectif de répondre à la problématique de « mal logement » des personnes isolées en situation de précarité est soutenu par le Conseil Départemental.

Concrètement, il s'agit d'une équipe munie d'un BricoBus qui se déplace directement chez les habitants pour intervenir, avec la participation des habitants, sur l'amélioration des logements.

L'intérêt de cette action est de contourner les difficultés liées à la mobilité et le fait que certaines personnes ne vont pas vers les dispositifs d'aide qui leur sont normalement destinés. En parallèle, d'autres partenariats se sont progressivement tissés avec l'agglomération du Grand Périgueux et SOLIHA 24 pour les chantiers Propriétaires Occupants, mais aussi avec le bailleur social Périgord Habitat et l'association d'insertion 3S pour la mise en œuvre des ateliers Solidaires du quartier de CHAMIERS (commune de Coulounieix Chamiers) dans le cadre de l'Appel à Manifestation d'Intérêt « CAPACITé ».

Comme en 2021, douze chantiers ARA ont été mis en œuvre en 2022 et ont concerné une soixantaine de personnes.

L'année 2022 a également été l'occasion de préfigurer avec plusieurs partenaires un atelier de quartier dans le Quartier de Chamiers, en vue de pouvoir déployer l'ensemble de nos actions à destination des habitants, dans le cadre du projet de rénovation urbaine en cours sur le territoire.

ZOOM

Lutte contre la précarité énergétique

Le Bricobus de Dordogne (CAR 24) permet d'aller vers les personnes ayant des problématiques dans leur logement dans l'ensemble du département. En 2022, 80% des personnes accompagnées sont des propriétaires occupants et le nombre de sollicitations en lien avec des situations de précarité énergétique est en hausse. Ainsi, sur les 12 chantiers réalisés en 2022, 7 ont été des travaux qui ont permis d'améliorer la situation de ménages en situation de précarité énergétique.

GIRONDE
Habitat

Partenaires

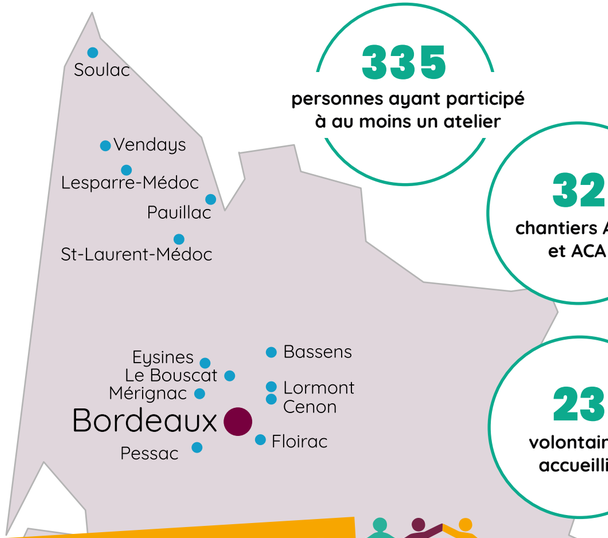

335 personnes ayant participé à au moins un atelier

78 personnes bénéficiaires d'ARA et ACA

32 chantiers ARA et ACA

62 familles accompagnées dans le cadre de l'AVDL

23 volontaires accueillis

71 dépannages pédagogiques

Perspectives 2023

Développer les actions de lutte contre la précarité énergétique, la transition écologique et diversifier nos modes d'intervention sur ces sujets

Faire émerger avec nos partenaires **un projet ambitieux** et structurant d'implantation d'un atelier de quartier durable sur le territoire de Bordeaux Métropole

Renforcer nos actions de lutte contre le mal logement, notamment des personnes les plus fragiles, en travaillant notamment avec la Fondation Abbé Pierre

Encourager l'implication de la jeunesse dans nos activités, au travers du volontariat mais aussi des autres types d'engagement de la jeunesse

Mais aussi ...

Des journées atypiques :

- Construction jeux en Bois à la résidence Séniors de Lormont
- Construction Cabane à outils pour Jardin Partagé avec la MDS Eysines
- Fabrication de mobilier avec l'espace Jeunes de St Médard en Jalles
- Ateliers Découverte du Bricolage MDS Bordeaux Bastide
- Création d'une nouvelle cuisine au Centre Animation Monséjour
- Fabrication de bancs en chantier participatif à Eysines
- Fabrication de Butaï (outil pédagogique japonais) avec parents d'élèves à Lormont
- Accompagnement à fabrication de plusieurs boites à Livres
- Création d'un bar à jus avec les jeunes de Bassens
- Ateliers Bricolage dans les bibliothèques
- Les traditionnels P'tits Batisseurs Sonores
- Construction Table pour parents d'élèves Claveau

Contexte

2022 a été pour l'antenne Gironde des Compagnons Bâtisseurs une année de transition pour les actions Habitat & Solidarité.

Après la fin progressive des chantiers en Auto Réhabilitation Accompagnée dans le quartier de Claveau (Bordeaux), de nouvelles dynamiques locales se sont progressivement installées dans le quartier, différents projets impliquant des habitants ont été menés et une médiation a pu être maintenue par les Compagnons Bâtisseurs. La Base Vie, qui accueille nos ateliers et différents chantiers, a été à nouveau investie dans le cadre de chantiers participatifs.

2022 a également été l'occasion de refonder nos modes d'accueil des volontaires, français et étrangers. Une semaine d'intégration a été imaginée, les fonctions des volontaires ont été enrichies et une nouvelle dynamique collective a commencé à apparaître, après les années de relative atonie consécutives à la crise sanitaire.

Cette année a enfin vu l'augmentation notable des préoccupations liées à la précarité énergétique et à la transition écologique dans le logement, tant dans les préoccupations de nos partenaires et des habitants, que dans la nature de nos interventions. Il est d'ailleurs à prévoir que ces thèmes seront de plus en plus présents à l'avenir et nécessiteront de notre part d'imaginer de nouveaux types d'intervention.

ZOOMS

SLIME
Service Local d'Interventions pour la Maîtrise des Energies

Les CBNA sont mobilisés dans le cadre du dispositif SLIME, service local d'interventions pour la maîtrise des énergies porté par le département de la Gironde.

Depuis cinq ans nous sommes les opérateurs techniques du dispositif, après le repérage socio technique réalisé par les chargés de visite ; le service SLIME sollicite les équipes CBNA pour réaliser des interventions techniques courtes permettant de répondre à la situation de précarité énergétique des ménages.

Nous réalisons ainsi des dépannages pédagogiques au cours desquels nous pouvons par exemple remplacer ou installer un radiateur, remplacer un robinet thermostatique, isoler et régler la température des cumulus, ou encore remplacer un groupe VMC...

En 2022, nous avons reçu 97 orientations des chargés de visite qui ont abouti à 83 visites à >Domicile, dont le but est d'évaluer les travaux/réparations à effectuer. Ces visites ont conduit à la réalisation de 71 dépannages pédagogiques, c'est-à-dire des interventions d'une journée auprès des foyers concernés.

Pour les interventions plus longues, ce son 13 chantiers d'Auto-Réhabilitation Accompagnée, associant de fait les familles, qui ont été menés.

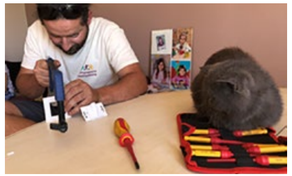

AVDL
Accompagnement Vers et Dans le Logement

Une action peu connue mais qui nous permet d'accompagner vers un logement ou dans le logement des personnes en proie à des difficultés d'ordre social ou économique. Notre équipe AVDL, constituée de deux accompagnatrices sociales et d'une coordinatrice, accompagne le public orienté par la DDETS pour les maintenir dans leur logement en travaillant sur la levée des risques d'expulsions, soit pour leur permettre de déposer un dossier en vue d'accéder à un nouveau logement dans le cadre du droit opposable au logement.

En 2022, 62 foyers ont été concernés par l'accompagnement dont 18 familles monoparentales, 11 couples avec enfants, 28 personnes seules et 5 couples sans enfants.

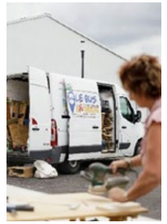

ZOOMS

ATELIER
Quartier de la Benauge

En 2022, nous avons accueilli dans notre équipe Maud, nouvelle médiatrice sociale de l'association. A travers la mobilisation des habitants de la Benauge et des actions proposées au sein du local « La Bricole » implantée au cœur du quartier, de nombreux projets ont pu se réaliser !

On note un effet immédiat de cette mobilisation sur la dynamique des ateliers hebdomadaires Bricolage avec un fort retour des participants qui sont accompagnés dans leurs projets ou tout simplement invités à partager un moment convivial entre voisins.

Le soutien aux projets des habitants a également permis la création de nouvelles actions telles qu'un atelier couture organisé tous les jeudis après-midi et le développement d'ateliers réparation de vélos menés par des bénévoles. Des temps forts avec d'autres associations ont pu être menés, notamment des actions partagées avec l'association Pépites, le centre d'animation de la Benauge, le CALK et d'autres acteurs du quartier. Un marché solidaire mi-décembre co-organisé par les Compagnons Bâtisseurs a été un bel événement réussi de la fin d'année 2022.

VOLONTARIAT

2022 a été l'année d'une reprise de l'engagement des jeunes, ce qui nous réjouit.
Après une période marquée par un faible nombre de candidatures nationales et internationales, les efforts de communication, le soin apporté pour construire un accompagnement plus adapté avec une équipe plus complète ont porté leurs fruits.

Avec le soutien de la Région Nouvelle Aquitaine, ce sont 23 jeunes qui auront été accueillis en 2022.
6 pays, 6 cultures, 6 jeunes internationaux avec pour la première fois un accueil d'une volontaire en service civique international dans les Pyrénées atlantiques.
Ils nous accompagnent sur tous nos chantiers et s'investissent à nos côtés forgeant ainsi leur conscience citoyenne et contribuant à la réussite de nos actions.

Ils grandissent à nos côtés. Nous les accompagnons dans la construction de leur projet d'avenir ! Nous les remercions tous grandement !
A Bordeaux : **Hanna, Belaid, Helena, Steeve, Luca, Jonatan, Elif, Juan, Barbara, Ardianne**,
A Saint Pierre du Mont : Iliass, Mouhcine, Amine, Gino
Linda à Marmande, Akil à Agen et Leila en Dordogne.
A Pau : Kevin, Stella, laurent, Ada, Noa et Vince.

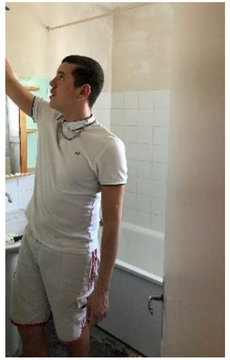

Témoignage

« Après différents stages dans les métiers du bois, et une réelle envie de travailler avec et pour les habitants Akil a souhaité s'engager avec nous en 2022 où nous l'avons accueilli : Il a été marqué par de belles rencontres humaines, et a pu profiter de différentes mobilités sur Bordeaux, Paris et il est encore en lien avec nous pour envisager un volontariat court terme en Espagne. »

Akil, 20 ans, s'est investi à Agen pendant 8 mois

GIRONDE

Insertion

Partenaires

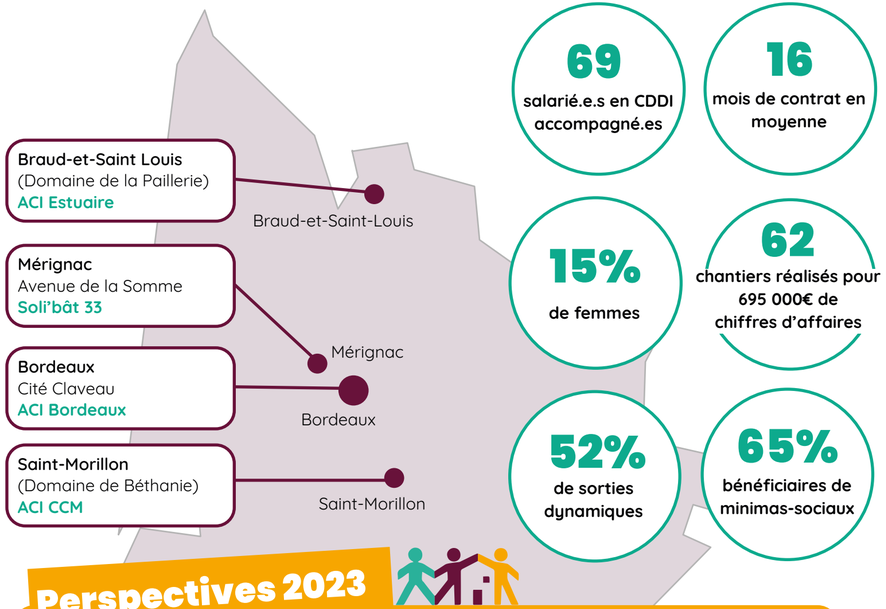

69 salarié.e.s en CDDI accompagné.es

16 mois de contrat en moyenne

15% de femmes

62 chantiers réalisés pour 695 000€ de chiffres d'affaires

52% de sorties dynamiques

65% bénéficiaires de minimas-sociaux

Perspectives 2023

Orienter une partie de l'activité des Chantiers d'insertion vers les problématiques de précarité énergétique dans le logement

Initier des parcours de formation interne, dans un objectif certifiant ou quasi-certifiant, pour au moins 30% des salariés en parcours d'insertion

Renforcer encore nos partenariats dans une logique d'interventions pluriannuelles

Contexte

Depuis de nombreuses années, l'Insertion par l'Activité Economique, au travers de nos chantiers d'insertion, occupe une place importante dans les activités des Compagnons Bâtisseurs en Gironde ; 2022 s'inscrit pleinement dans cette tendance.

Nos activités et nos relations avec nos partenaires se sont consolidés sur les territoires de Bordeaux, grâce à un partenariat actif avec la Mairie de Bordeaux, de Bordeaux Métropole, de la commune de Braud et Saint Louis et de la Communauté de Communes de Montesquieu dans la continuité des années précédentes.

Par ailleurs, l'activité Solibat Gironde a poursuivi sa structuration progressive. Un déménagement de la plateforme dans des locaux plus adaptés et plus accessibles aux bénéficiaires a été engagé et le choix a été fait de structurer l'organisation autour de deux équipes : l'une consacrée principalement aux chantiers et l'autres principalement en charge de la gestion de la plateforme.

Enfin, l'activité en Logements Occupés a trouvé son rythme de croisière courant 2022 avec Domofrance et s'est même enrichie au dernier trimestre d'interventions spécifiques de lutte contre la précarité énergétique suite à des demandes d'intervention formulées par notre partenaire Aquitanis.

Les résultats en termes d'insertion ont été moindre qu'en 2021 mais une démarche d'enrichissement des parcours, au travers de formations internes,

Chantiers

Actions marquantes sur l'accompagnement à l'insertion professionnelle :

Mobilité avec le « Titi Bus » : poursuite du déploiement d'un service de transport domicile / travail pour les salariés du chantier de la CCM, service assuré par la SCOP TitiFloris et mutualisé avec deux structures partenaires : Arcins Environnement Service et Réagir.

Santé :

- Bilans de santé : en partenariat avec la CPAM de la Gironde, 40 salariés en parcours d'insertion ont bénéficié de consultations gratuites avec différents spécialistes (dentiste, médecin généraliste, nutritionniste, psychologue…)
- Interventions de Addictions France pour sensibiliser et accompagner à la gestion des addictions.

Préparation aux entretiens d'embauche : partenariat avec la Cravate Solidaire pour simuler des entretiens de recrutement et/ou travailler sa présentation face à un employeur.

Equipe permanente

- 11 Encadrant.e.s Technique d'Insertion
- 4 Accompagnateur.trices Socio Professionnel.les
- 1 coordinateur de projets
- 1 assistante administrative
- 1 responsable d'activités

GIRONDE
Insertion

ZOOM

Soli'bât Gironde
Déménagement à Mérignac au sein d'un écosystème « réemploi bâtiment », la BDR

Le projet Soli'bât poursuit sa structuration et son développement. Au-delà de la matériauthèque qui permet de soutenir des projets de construction/rénovation solidaires, les chantiers de « dépose soignée et sélective » se succèdent et permettent de positionner les Compagnons Bâtisseurs comme un acteur central dans le réemploi des matériaux du bâtiment dans le département (et progressivement la Région avec l'ouverture de Soli'bât Landes).

Pour soutenir ce développement, Soli'bât a posé ses valises – ou plutôt ses palettes de matériaux – à Mérignac en avril 2022. Nous rejoignons un site et un projet soutenus par la Fabrique de Bordeaux Métropole (FAB) nous permettant d'accéder à des locaux plus adaptés à l'activité, et mutualisés avec l'association FLIP (AMO Réemploi et réutilisation de ressources en bois essentiellement) et la FAB (mise en place d'un espace de stockage tampon géré par Soli'bât).

La « Base du Réemploi » (BDR) se positionne ainsi comme un des principaux sites dédiés au réemploi bâtiment en Gironde.

Ces nouveaux locaux, en cours de réhabilitation, permettront dès septembre 2023, d'offrir un espace de travail plus adapté et plus confortable pour les 12 salariés de l'équipe :

- Showroom de 70 m²
- Espace de stockage de 300 m²
- Espace de réception/expédition des matériaux et un atelier de reconditionnement mutualisé de 60 m²
- Bureaux, vestiaires, salle de restauration et salle de réunion sur la mezzanine

Avec ce nouvel outil de travail, Soli'bât Gironde entend poursuivre son développement, sa professionnalisation et renforcer son expertise pour soutenir et expérimenter l'économie circulaire dans le domaine de la construction/rénovation.

IMPULSE'R
un collectif de SIAE pour l'accompagnement à l'emploi de Demandeurs d'Asiles et Bénéficiaires d'une Protection Internationale.

Les Compagnons Bâtisseurs Nouvelle Aquitaine et neuf autres structures d'insertion de la métropole bordelaise ont développé un projet spécifique pour l'accueil et l'emploi de publics dits « réfugiés » : ImpulseR (https://impulser-gironde.org/)
Prenant appui sur un contrat de travail cette offre permet d'accompagner plus et mieux des personnes déracinées et souhaitant s'établir durablement en France.
CBNA intervient aussi en amont du contrat de travail en accompagnant des Demandeurs d'Asile, plongés dans une situation d'attente et d'incertitudes, pour préparer leur intégration au marché du travail français. Le parcours « Déclic » associe découverte de métiers, rencontre d'employeurs, interculturalité, bases en informatique et numérique. Lancée en mai 2021, la première session a permis à 6 personnes de préciser leur projet professionnel, créer une dynamique collective vectrice d'inclusion sociale et de mieux connaitre leur nouveau territoire de vie.

Témoignages

« Il y a eu beaucoup de changements. Je ne connaissais vraiment pas comment fonctionne la France. Le parcours Déclic' m'a permis de découvrir ce fonctionnement pour mieux m'intégrer. Avant je n'étais pas occupé, je pensais à beaucoup de choses négatives, cela m'a permis d'occuper mon esprit. Je remercie vraiment Les Compagnons Bâtisseurs, je suis vraiment très soulagé. C'est grâce à eux que je suis bénévole à la Banque Alimentaire. »
Armand

Pôle Formation

Qualiopi processus certifié
RÉPUBLIQUE FRANÇAISE
La Certification qualité a été délivrée au titre de la catégorie d'action suivante :
ACTION DE FORMATION

Partenaires

Gironde LE DÉPARTEMENT
RÉGION Nouvelle-Aquitaine
Groupe SOS Solidarités

Contexte

Suite à l'obtention de la certification Qualiopi fin 2021, l'année 2022 a été consacrée à la poursuite de la structuration de nos activités de formation et à l'émergence de nouveaux projets.

L'ensemble de l'équipe formation -Simon, Caroline, Soraya, Patrick, Antonio et Eric (à partir de 2023) - s'est mobilisée pour affiner nos méthodes et imaginer de nouveaux modes d'intervention afin de rapprocher des publics plus larges de la formation professionnelle.

En pratique, l'accent a été mis sur la structuration de l'ingénierie pédagogique en amont des formations, en s'appuyant sur les expériences passées notamment dans le cadre des formations AFEST et de la mise en place de la certification Constructeur bois en Haute Gironde.

En parallèle, des découvertes métier courtes – de l'ordre deux à trois journées- ont vu le jour dans plusieurs départements, permettant d'allier premier niveau de formation et convivialité, avec des contraintes limitées pour les stagiaires. Cette approche ouverte a permis de repérer et d'impliquer des personnes éloignées initialement de la formation professionnelle et d'envisager des parcours avec elles.

28 stagiaires formés

4 actions de formation

3 formateurs internes mobilisés

1 accompagnateur mobilisé

Perspectives 2023

Renforcer l'équipe formation grâce au recrutement d'une coordinatrice Formation
Déployer les découvertes métier dans toutes les antennes de l'association
Initier deux à trois chantiers formation avec vocation qualifiante
Imaginer une offre de préqualification à destination de personnes en difficulté, en lien avec des organismes proposant des formations qualifiantes

ZOOMS

AFEST Peintre en bâtiment/plaquiste Gironde, Lot Et Garonne, Pyrénées Atlantiques

Une Action de Formation en Situation de Travail, peintre en bâtiment et plaquiste, soutenue par le Conseil Régional Nouvelle Aquitaine, initiée en 2021 dans trois départements, s'est achevée au premier trimestre 2022.
Alternant de la formation en entreprise, dans des situations de travail réelles, et des phases plus techniques et théoriques avec les Compagnons Bâtisseurs, l'action permet une bonne appréhension du milieu du travail et l'acquisition des gestes et des pratiques et usages professionnels.
En novembre 2O22, forts de notre expérience, nous avons renouvelé l'AFEST en Gironde et en Lot-Et-Garonne.

Découverte métier du bois

Les Compagnons ont proposé plusieurs sessions de trois journées de découverte des métiers du bois en Gironde.

Cette initiative avait un double objectif : valider l'intérêt d'organiser des sessions courtes permettant à des personnes de tester leur appétence pour un nouveau métier et tester cet outil dans le cadre du recrutement de stagiaires pour une formation certifiante Constructeur Bois.

A la suite de la découverte des métiers du bois, huit candidats ont été intégrés dans le chantier formation Constructeur Ossature Bois, validant la plus-value des découvertes pour renforcer/valider l'envie des stagiaires en amont d'une formation plus longue.

Chantier Formation Mimmi – Cobo

En partenariat avec le groupe SOS et la Mairie de Braud-et-Saint-Louis, et avec le soutien du Conseil Régional Nouvelle Aquitaine et du Conseil Départemental de Gironde, la fin de l'année 2022 a vu s'engager un chantier formation Certifiant Constructeur Ossature Bois avec pour support la fabrication de deux Tiny Houses.

Ce projet, à la fois ambitieux et riche, s'est déployé en fin d'année et au premier semestre 2023, accueillant une douzaine de stagiaires d'horizons multiples.

Grâce au travail de préparation important effectué par l'équipe en amont de la formation et à son implication forte pendant tout le chantier, cette formation constituera sans doute pour nous un étalon en termes de qualité de formation-action, de qualité de rendu technique et de mobilisation d'un groupe de stagiaires dans le cadre de la certification.

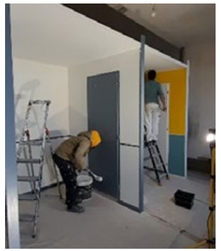

LANDES

Partenaires

Financiers

Saint Pierre du Mont Landes

Agence Nationale de la Cohésion des Territoires

mont de marsan AGGLO

REAAP Landes

XL Habitat — vivre ensemble, c'est penser à tous

Opérationnels

L'adulte relais de

mont de marsan AGGLO

Les éducateurs du département

Département des Landes

AQM — Association du Quartier de la Moustey

Ministère du Travail, du Plein Emploi et de l'Insertion — Liberté, Égalité, Fraternité

Banque des Territoires — Groupe Caisse des Dépôts

Perspectives 2023

Inaugurer et ouvrir aux bénéficiaires la Plateforme Solibat à Saint Martin de Seignanx.

Consolider les interventions ARA, notamment en créant d'avantage de régularité et de visibilité pour nos ateliers bricolage et notre outilthèque

Poursuivre la montée en charge de l'action Horizon et imaginer les moyens de poursuivre des accompagnements répondant aux mêmes objectifs

Approfondir la possibilité de mettre en place une activité Bricobus en partie orientée vers le milieu rural

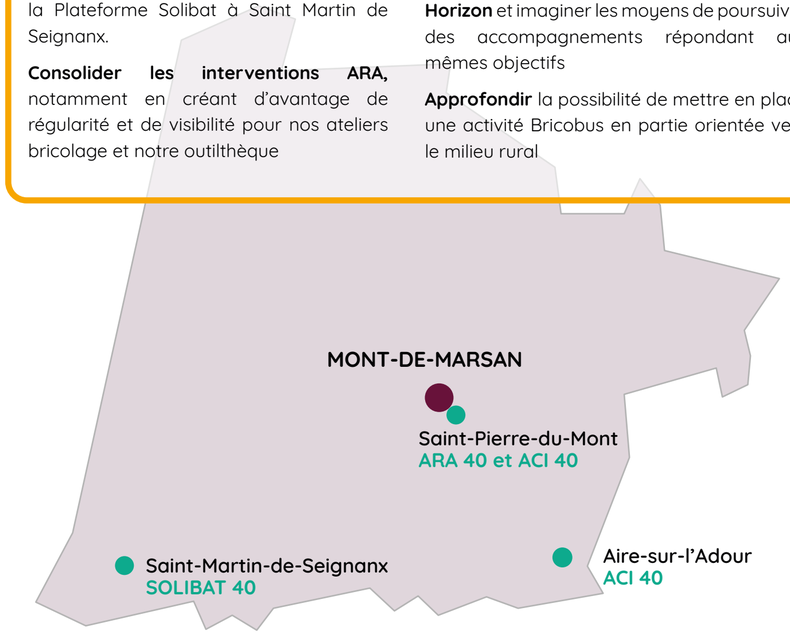

Contexte

C'est en 2016 que les Compagnons Bâtisseurs Nouvelle Aquitaine ont débuté leur action dans le département des Landes et notamment sur le quartier prioritaire de la ville (QPV) de Saint-Pierre du Mont, le quartier de la Moustey. Inscrite dans le cadre de la Politique de la ville, l'action d'Auto-Réhabilitation Accompagnée (ARA) répond à une volonté du bailleur social XL HABITAT de mettre en place un dispositif qui vise à la fois l'amélioration du cadre de vie et la cohésion sociale.

D'années en années et forts des partenariats tissés tout au long, de nouveaux projets voient le jour :
En 2018 : le Chantier Formation en partenariat avec la mairie de Saint-Pierre du Mont et la création de l'Atelier et Chantier d'Insertion (ACI). Ce chantier a permis de participer à des travaux de second œuvre pour le compte du bailleur social XL Habitat du département et de différentes collectivités landaises.

En 2020, l'Action « Horizon », lauréate de l'appel à projet « 100% inclusion » vient se greffer à la dynamique de l'atelier de quartier de la Moustey et nous permet de proposer un accompagnement socio-professionnel aux personnes rencontrées dans le cadre de l'ARA, qui monte en puissance progressivement jusqu'en 2022.

2022 est marquée notamment par l'ouverture de la Plateforme Soli'Bât ! Grâce à de nombreux partenariats publics et privés, solidarité et réemploi sont désormais intégrés au département des Landes. Une ACI est créée, les chantiers démarrent et avec eux la collecte et le stockage des matériaux prêts à être redistribués à des personnes en difficulté.

Mais 2022, c'est aussi, grâce à nos partenaires désormais historiques, la continuité de l'action ARA et du projet Horizon qui font désormais partie intégrante de la vie des habitants du quartier et de la solidarité qui y règne : chantiers réguliers chez les locataires, dépannages pédagogiques de plus en plus nombreux, ateliers bricolage avec des partenaires investis dans le développement durable, accompagnement Horizon… l'action se pérennise !

Enfin, 2022, c'est l'année du développement des compétences et de l'élargissement géographique de l'ACI de Saint Pierre du Mont : une douzaine de salariés en insertion qui développent leurs savoir-faire et leurs savoir-être grâce à la confiance de partenaires désormais plus nombreux.

LANDES

ARA :

11 chantiers = 45 personnes impactées

17 dépannages pédagogiques

450 heures de participation familles

1375 heures volontaires SC

HORIZON :

1 association de jeunes de QPV accompagnée dans ses projets

Différentes actions et micro-projets accompgnés

21 personnes accompagnés sur horizon

ACI LANDES :

5 chantiers réalisées par les ACI

10 corps de métiers du bâtiment travaillés

31 salariés en insertion embauchés et accompagnés

50% de sorties dynamiques (emploi, formation) pour l'ACI

ZOOMS

ACI 40
Sur tous les fronts !

XL Habitat et le Département des Landes sont désormais des donneurs d'ordre réguliers et les communes leur emboîtent le pas. A eux tous, ils nous ont permis de réaliser des chantiers menés du début à la fin par notre équipe encadrante et nos salariés en parcours. Divers corps de métiers sont donc désormais sollicités (plaquo, plâtrerie, peinture, électricité, plomberie, ...) sur un territoire de plus en plus large. Une réussite pour nos donneurs d'ordre. De belles opportunités pour nos salariés en insertion !

Horizon : Horizon Day !

Horizon permet un accompagnement riche notamment par la diversité des rencontres et des actions proposées. C'est ainsi qu'en 2022 Les Landes ont reçu des « Horizon-neurs » de toute la France métropolitaine et d'outre-mer pour créer et échanger. Bricolage durable à soli'Bât, découverte de la ville de Bayonne et ateliers d'échange autour de la mobilité ont ainsi ouvert de nouveaux... horizons !

Photos Horizon Day

Solibat : emploi et réemploi !

Grâce à de nombreux partenariats essentiels et soutenants (Département des Landes, Région Nouvelle-Aquitaine, Ademe, EPCI du territoire, DDETSS, fondations...), aux travaux réalisés en 2021 par des prestataires extérieurs ont succédé en 2022 les travaux d'aménagement intérieurs réalisés par les équipes d'insertion des Landes.

Solibat, c'est désormais une plateforme solidaire de 584m² qui accueille une ACI de six salariés en insertion et un encadrant technique, et plus de 30 tonnes de matériaux récupérés par nos équipes sur divers chantiers ou collectés voire donnés par de nombreux fabricants et entreprises du BTP partenaires, collectivités ou particuliers. Une affaire qui roule !

LOT ET GARONNE

Partenaires

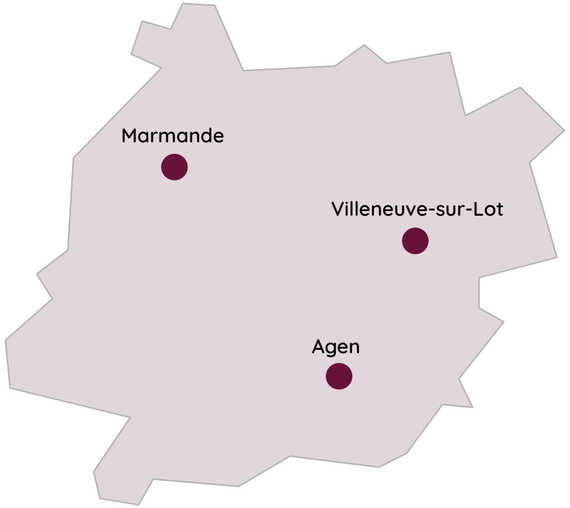

28
chantiers ARA logement

52
animations collectives

607
participations

Perspectives 2023

Structurer l'activité sur les trois agglomérations afin de poursuivre la redynamisation engagée en 2022 [+ 80 % de chantiers],

Imaginer un projet ambitieux pour le site CESame en lien étroit avec nos partenaires associatifs et avec le soutien de la Mairie de Marmande dans ce projet

Développer l'action du Bricobus départemental en lien avec la création du SLIME 47 et de l'accroissement du partenariat avec le FSL, dans le but notamment de renforcer nos actions dans la lutte contre la précarité énergétique.

Contexte

Depuis 2016, nous déployons des actions d'auto-réhabilitation accompagnée dans le Lot-et-Garonne. Nous sommes aujourd'hui présents dans les trois bassins de vie du département et nos actions d'inscrivent principalement dans le cadre de la Politique de la Ville pour apporter une réponse à la volonté des acteurs locaux d'agir sur le cadre de vie et la cohésion sociale des habitants.

C'est dans ce contexte que les chantiers ARA et leurs actions satellites (ateliers bricolages, outilthèques et chantiers solidaires) sont depuis mis en œuvre sur le territoire Val de Garonne Agglomération, dans l'agglomération du Grand Villeneuvois, puis à partir de 2019 dans l'agglomération d'Agen.

Depuis 2020, nous avons également implanté un plateau technique de formation dans un lieu industriel chargé d'histoire, mis à disposition gracieusement par la Ville de Marmande à CESAme, en proposant des Actions de Formation En Situation de Travail. Ce lieu accueille aussi un atelier participatif.

Depuis septembre 2022, le département via le Fonds de Solidarité Logement finance un bricobus qui nous permet d'accompagner des ménages sur tout le territoire. Ainsi, quatre chantiers d'auto-réhabilitation accompagnée ont pu être réalisés en dehors des agglomérations principales et il est prévu de monter en charge en 2023.

ZOOMS

Bricobus départemental

Depuis cette année, nous pouvons accompagner des familles et personnes seules sur l'ensemble du département. Le Fonds de Solidarité Logement du département finance des chantiers d'auto-réhabilitation accompagnée et nous a ainsi permis de lancer un Bricobus départemental. Le principe de cette action est de pouvoir déployer la démarche d'auto-réhabilitation accompagnée en diffus sur des territoires ruraux et étendus.

Aménagement de CESAme

En 2022, l'aménagement des locaux a bien avancé. Des temps collectifs avec l'ensemble des Compagnons, des sessions de formation et de découverte des métiers du bâtiment ont permis de repeindre l'extérieur et l'intérieur du bâtiment ainsi que d'aménager les différents espaces.

PYRÉNÉES ATLANTIQUES

Partenaires

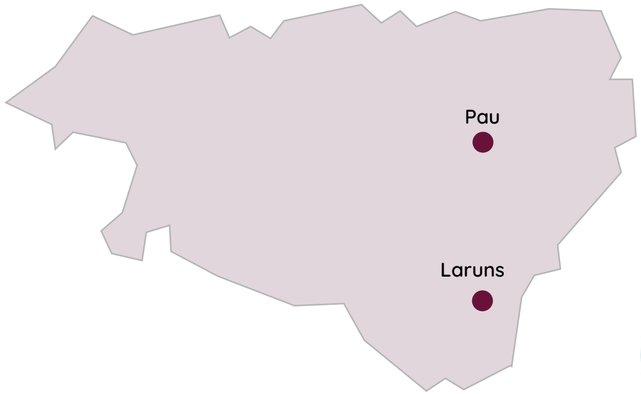

19
chantiers d'auto-réhabilitations accompagnés

2
dépannages pédagogiques

2
chantiers solidaires participatifs

26
animations collectives

183
personnes participantes

Perspectives 2023

Initier l'implantation d'activités Habitat –ARA, animations- en Pays Basque

Faire émerger un chantier formation qualifiant sur l'un de nos territoires d'intervention

Envisager la création d'un chantier d'insertion, idéalement en zone rurale et potentiellement lié à l'émergence prévue de la plateforme Solibat 64

Contexte

Notre association s'est implantée en Béarn en 2018, au démarrage sur le territoire de l'agglomération de Pau puis en vallées Béarnaises dès 2019.

Aujourd'hui sont ainsi actives deux actions des Compagnons Bâtisseurs sur le territoire des Pyrénées Atlantiques : le Bricobus Palois et le Bricobus Béarnais. Ces Bricobus sont mobiles sur deux territoires avec des caractéristiques bien distinctes. Ils participent d'une part à l'amélioration de l'habitat des personnes en difficultés sociales, à leur implication et à leur remobilisation dans le déroulement des actions, et visent d'autre part le transfert de savoirs et savoir-faire ainsi que la création d'un réseau de compétences et d'entraide.

En partenariat avec l'État, le Conseil Régional Nouvelle-Aquitaine, le Conseil Départemental des Pyrénées Atlantiques, l'agglomération de Pau Béarn Pyrénées, les bailleurs sociaux -Domofrance, PBH et l'Office 64-, la SHEM et d'autres acteurs privés, l'antenne 64 des CBNA, compte quatre salariés permanents et deux à trois jeunes en service civique. En 2022, elle a mené à bien ses engagements :

- Amélioration de l'habitat et insertion sociale de publics en difficultés grâce aux actions d'Auto-Réhabilitation Accompagnée
- Mise en œuvre de chantiers et d'accompagnements Horizon,
- Chantiers collectifs et animations collectives ou ateliers bricolage, principalement en QPV.
- Préfiguration d'une plateforme Soli'Bât au sein d'un Centre de ressources déconstruction et réemploi, en partenariat avec l'association IDRE.

L'association a choisi de s'installer en 2022 au sein du quartier Saragosse, en collocation avec les associations IDRE et Destination Patrimoine. Cette nouvelle implantation répond à l'objectif d'intensification de nos actions dans les Quartiers Prioritaires de la Ville de Pau, nos relations avec la Maison de l'Habitat restant inchangées.

PYRÉNÉES ATLANTIQUES

ZOOMS

CHANTIER COLLECTIF SOLIDAIRE
Vallées Béarnaises : réabilitation d'un logement d'accueil à Oloron Ste Marie

Le Bricobus Vallées a accompagné durant quatre semaines un chantier collectif et solidaire aux fins de la réhabilitation d'un logement d'accueil. Ce logement appartient à l'association diocésaine qui le met à disposition des associations P.O.U.R (Piémont Oloronais Urgence Réfugiés) et H.B.S (Haut Béarn Solidaire). Le chantier a mobilisé 14 bénéficiaires des associations POUR et HBS, et 10 bénévoles d'horizons variés.

Des sans-papiers mobilisés pour aider plus démunis qu'eux

Déconstruction participative et Chantier jeunes quartier Saragosse

Deux semaines de chantiers collectifs et solidaires au quartier Saragosse se sont enchaînées :

- La première pour la déconstruction participative d'une structure extérieure en bois dans la Plaine d'Arremoulit. Le bois démonté a été redistribué aux associations du quartier
- La deuxième semaine de chantier s'est déroulée sous la forme d'un Chantier jeunes organisé par l'association Vivre ma Ville. L'encadrement des Compagnons Bâtisseurs a permis la construction d'une cabane de jardin / réservoir d'eau de pluie, majoritairement avec du bois issu de la déconstruction de la semaine précédente.

Chantier participatif construction du Café Cos (café associatif de l'association Isard Cos)

En partenariat avec l'association Isard Cos, ce chantier participatif d'une semaine a mobilisé les bénéficiaires de l'association autour de la construction de l'ensemble du mobilier nécessaire à l'animation d'un café solidaire. Un chantier utile, animé et riches en échanges.

CONCLUSION

2022 fut une belle année pour les Compagnons Bâtisseurs Nouvelle-Aquitaine ! Une année encore mouvementée, une année quelque peu bousculée et un chouïa fatigante mais une année riche de nombreux projets mis en œuvre, d'habitants retrouvant le sourire, de parcours individuels et collectifs positifs et de participations multiples !

Les rapports des dernières années faisaient état d'une situation de l'association mitigée : des fondamentaux stratégiques solides et une équipe mobilisée mais aussi une gestion et des moyens à renforcer, des actions à consolider et une fragilité financière structurelle.

Cette situation reste vraie et l'environnement local et international incertain ne facilite pas les choses. Si la situation économique 2022 s'est redressée par rapport aux années précédentes, les fragilités des années précédentes ont laissé des traces et notre talon d'Achille, aujourd'hui plus que jamais, demeure la faiblesse de nos fonds propres et son impact sur notre trésorerie quotidienne.

Mais 2022 et le premier semestre 2023 se sont accompagnés de multiples réalisations, belles et concrètes, petites et grandes, associant salarié-es permanent-es et en parcours, bénévoles, volontaires, habitant-es, jeunes et moins jeunes.

S'il est illusoire de tous les citer, quelques exemples marquants ressortent :

- Des chantiers d'insertion longs et ambitieux comme la rénovation globale d'un logement rue Camille Godard à Bordeaux ou la transformation de plusieurs logements à Saint-Vincent-de-Paul dans les Landes, où les équipes ont transpiré mais dont les résultats, tant techniques qu'humains, sont de belle facture,
- D'autres comme à Braud-Et-Saint-Louis ou sur la Communauté de Communes de Montesquieu qui s'inscrivent dans le temps long et dont les réalisations, moins ambitieuses mais plus nombreuses et constantes, nourrissent quotidiennement les partenariats développés depuis de nombreuses années et permettent une diversité de missions favorable à l'insertion,
- La sortie de terre (enfin !) de notre plateforme Solibat à Saint-Martin-de-Seignanx, dans le sud des Landes, fruit du travail des équipes landaises, de l'entraide régionale et où le réemploi des matériaux du bâtiment, objet même de la plateforme, occupe une belle place dans la construction et les aménagements,
- Le Kiosque à Claveau, inauguré en juin 2023, dont la construction a été une véritable aventure, entre larmes et rires, et a associé concrètement jeunes et moins jeunes, aboutissant à de jolis moments et de beaux parcours, à l'éveil de vocations et à une belle réalisation technique, profitant aux habitants du quartier,
- Le chantier Formation Mimmi de construction de deux Tiny Houses à Braud-Et-Saint-Louis qui, malgré un changement de formateur au milieu de la formation, a tenu toutes ses promesses et témoigne du fait que préparation en amont et mobilisation pendant la formation sont tous deux indispensables au succès d'un projet,
- Les nombreux accompagnements, qu'ils soient d'insertion, centrés sur le logement ou tournés vers l'Horizon, qui, par tous temps et en toutes saisons, ont aidé, remobilisé, encouragé, bousculé, motivé habitant-es, bénévoles, stagiaires et salarié-es.

Toutes ces réalisations sont le fruit de la mobilisation, jour après jour, d'une équipe salariée soudée, de volontaires motivé-es et plein-es d'idées, de bénévoles investi-es et de partenaires engagés. Que tous et toutes en soient remerciés car sans eux, aucune action ne serait possible.

Les projets pour les années à venir sont multiples tant les besoins sont criants : lutte contre la précarité énergétique, accompagnement à la transition écologique dans le logement, habitat inclusif, lutte contre l'insalubrité et le mal-logement.

Et nos modes d'action, participatifs, collectifs, généreux, formateurs ont toute leur pertinence dans un contexte sociétal fragile, voire houleux.

Nous nous y attelons et pour ce faire, il nous faudra, à l'avenir, réduire nos fragilités et nous renforcer :

- Consolider financièrement l'association, de manière forte et durable, pour pouvoir mettre en œuvre sereinement les actions au quotidien et se projeter vers de nouveaux projets, et imaginer, pour y parvenir, de nouveaux modes d'implications de nos partenaires à nos côtés,
- Améliorer encore et toujours les conditions de travail et les niveaux de rémunération de l'équipe salariée, conditions indispensables à leur sérénité et à la qualité des actions,
- Travailler de manière toujours plus proche et concertée avec nos partenaires pour imaginer et mettre en œuvre les actions nécessaires aux territoires,
- Imaginer de nouveaux moyens de mobilisation de bénévoles, de volontaires pour associer des parcours individuels riches et des modes d'actions souples et conciliables avec les besoins, les moyens et les urgences,
- Travailler de manière transversale pour profiter pleinement de la complémentarité de nos différents modes d'intervention, qu'il s'agisse des chantiers d'Auto-Réhabilitation Accompagnées, participatifs, solidaires, d'insertion ou de formation et de la diversité des compétences de nos intervenants.

C'est le chemin qui doit être le nôtre pour les mois et années à venir. Il sera sans aucun doute escarpé à certains moments mais le parcourir sera à coup sûr passionnant !

compagnons bâtisseurs

NOUVELLE-AQUITAINE

61 rue Barillet Deschamps 33300 Bordeaux

Tel. 05 56 01 30 70

SIRET 488 566 613 000 45 - APE 9499Z